



DIRECCIÓN REGIONAL DE SALUD CUSCO  
DIRECCIÓN EJECUTIVA RED DE SALUD CANAS - CANCHIS – ESPINAR  
DIRECCIÓN DE INTELIGENCIA SANITARIA.

TEMPORADA DE FRIO-2014

“ACCIONES DE PROMOCIÓN DE LA SALUD ANTE SITUACIONES DE EMERGENCIAS Y DESASTRES”

Nuestro departamento es susceptible y altamente vulnerable a eventos adversos como: terremotos, sismos, tsunamis maremotos, inundaciones, aluviones, **temporada de frio** entre otros. Exige tener una preparación y consensuar acciones para mitigar efectos del desastre, articulando intervenciones con los diferentes sectores, para llegar al mayor número de familias informadas y en caso de producido el desastre, tener familias organizadas y desarrollar capacidades para superar sus niveles de vulnerabilidad y enfrentar con éxito los riesgos que activa estos fenómenos o amenazas naturales.

Así mismo las **Infecciones Respiratorias Agudas (IRAs)**, son una de las primeras causas de morbilidad y mortalidad a nivel nacional, regional y local, siendo las provincias de **Canas, Espinar, Canchis**, Quispicanchi, Chumbivilcas, Paucartambo, Paruro, Acomayo, Anta, Calca, Urubamba, Cusco y La Convencion consideradas como población de riesgo, con comunidades dispersas y poco accesibles, ligado a ella, esta las condiciones de pobreza y extrema pobreza, donde la tasa de mortalidad es alta.

Dentro de este contexto; una de las prioridades de la RED DE SALUD CANAS CANCHIS ESPINAR, coordinación de Inteligencia Sanitaria, Emergencias, desastres y Promoción de la Salud, es tomar acciones desde Promoción de la Salud el cual propicien, para contribuir en la implementación de Planes de Prevención y Contingencia; tales como el fortalecimiento de la coordinación con las autoridades locales y actores locales en el marco de las intervenciones realizadas desde la Gestión Local y la organización de las familias, para la aplicación de prácticas saludables desde el contexto de las consecuencias del desastre, contribuyendo a disminuir los efectos en el deterioro de su salud por la **Temporada de Frio**.

En ese contexto se busca:

**FINALIDAD** Proteger la vida y la salud de las personas en las zonas en riesgo por la temporada de bajas temperaturas.

Director Ejecutivo de la Red de Servicios de Salud Canas Canchis Espinar

Med. Darío Francisco Navarro Mendoza.

Jefe de la Oficina de Desarrollo Integral de la Red de Servicios de Salud Canas Canchis Espinar.

Lic. Agripina Cáceres Corrales.

Jefe de Inteligencia Sanitaria de la Red de Servicios de Salud Canas Canchis Espinar.

Med. Iván Valentín Corbacho Carazas.

Equipo de Epidemiología.

Tec. Inf. Carolina Huaraca Hermoza

ÍNDICE		
	REPORTE EPIDEMIOLÓGICO	Pag.1
	NOTIFICACIÓN INDIVIDUAL/ BROTES Y OTROS.	Pag. 2
	Mortalidad Materna	Pag. 3
	Mortalidad Perinatal	Pag. 4
	Notificación consolidada	Pag. 5
	Infec. Respiratorias Agudas	Pag.5, 6
	Infec. Diarreicas Aguda	Pag. 7,8

Fuente: Epidemiología RSSCCE

## I. NOTIFICACIÓN INDIVIDUAL

### 1. ENFERMEDADES INMUNOPREVENIBLES.

#### VIGILANCIA EPIDEMIOLÓGICA DE ENFERMEDADES INMUNOPREVENIBLES.

A la semana 19 no se notificaron casos de Enfermedades Inmuno-prevenibles en ningún establecimiento de salud de la RRSSCCE, haciéndose la notificación diaria por vía telefónica a la Red de Salud.

Fuente: Epidemiología RSSCC

#### VIGILANCIA EPIDEMIOLÓGICA DE: ESAVIS.

A la semana 19, no se notificaron casos de ESAVI severo en ningún establecimiento de salud, haciéndose la notificación diaria por vía telefónica a la Red de Salud.

Fuente: Epidemiología RSSCC

#### VIGILANCIA EPIDEMIOLÓGICA DE: PARÁLISIS FLÁCIDA AGUDA

DISTRITOS	ESTABLECIMIENTO	PARÁLISIS FLÁCIDA AGUDA	2013			2014		
			F	M	TOTAL	F	M	TOTAL
ACOMAYO	PS MOSOCLLACTA	PARÁLISIS FLÁCIDA AGUDA		1	1			0
SAN PEDRO	PS SAN PEDRO	PARÁLISIS FLÁCIDA AGUDA			0		1	1
		TOTAL	0	1	1	0	1	1

En la S.E N° 19- 2014, no se reportó ningún caso de Parálisis Flácida manteniéndose con ello 01 caso probable de Parálisis Flácida Aguda (PFA) procedente del distrito de San Pedro, quedando pendiente el diagnóstico laboratorio del cuadro.

Fuente: Epidemiología RSSCC

## NOTIFICACIÓN DE BROTES, EPIDEMIAS Y OTROS EVISAP

En fecha 05 abril del 2014 se produjo un BROTE de EDA por haber consumido pollo a la brasa en la pollería "DORADO IN" ubicado en la avenida Manuel Callo Zevallos N° 207 del distrito de Sicuani de la provincia del Cusco siendo un total de 56 pacientes afectados de los cuales:

- 10 fueron atendidos en el Hospital Sicuani ( MINSA II-1) de estos 2 fueron hospitalizados;
- 43 fueron atendidos en el Hospital ESSALUD Sicuani (NIVEL II-1) de estos 13 fueron hospitalizados.
- 3 fueron atendidos en el Centro Salud Tinta (NIVEL I-3) de estos 2 fueron hospitalizados.

Actualmente el evento se encuentra: controlado.

Fuente: Epidemiología RSSCC

## 2. MORTALIDAD MATERNA

### VIGILANCIA EPIDEMIOLÓGICA DE LA MORTALIDAD MATERNA

RAZÓN Y NÚMEROS DE MUERTES MATERNAS RED CANAS CANCHIS ESPINAR, 2009-2014 (Hasta la S.E N° 19)

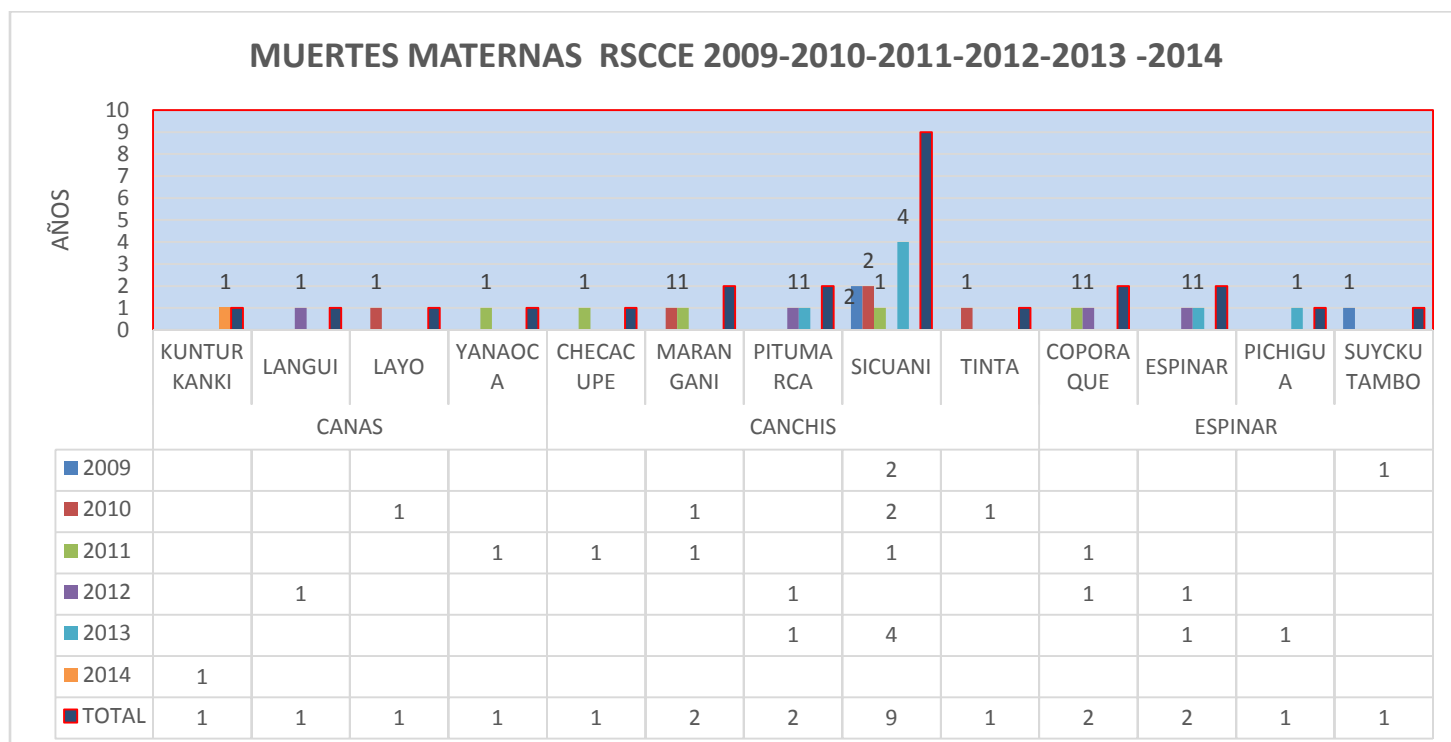

### MUERTES MATERNAS SEGÚN DISTRITOS RED CANAS CANCHIS ESPINAR DIRESA CUSCO DIRESA CUSCO (2009-2014 (Hasta S.E N° 19)

PROVINCIA	DISTRITO	2011	2012	2013	2014
CANAS	KUNTURKANKI				<b>1</b>
	MARANGANI	<b>1</b>			
CANCHIS	PITUMARCA		<b>1</b>	<b>1</b>	
	COPORAQUE		<b>1</b>		
ESPINAR	ESPINAR			<b>1</b>	
	<b>TOTAL</b>	<b>1</b>	<b>2</b>	<b>2</b>	<b>1</b>

En la semana 19 no se notificaron casos de Muertes Maternas en la Red de Salud, manteniéndose con ello el acumulado de 01 caso de Muerte Materna en la Red correspondiente a la semana Epidemiológica N° 03 del 2014; siendo una muerte Materna Directa de la provincia Canas distrito de Kunturkanki de la Comunidad de Pumataalla, cuyo comparativo con años anteriores muestra mantenerse dentro de la curva de riesgo.

### 3. MORTALIDAD PERINATAL.

PROVINCIA	DISTRITO	RSCCE ESTABLECIMIENTO	2014		
			FETAL	NEONATAL	TOTAL
CANAS	KUNTURKANKI	CS. EL DESCANSO	1	1	2
	CHECCA	PS. CHECCA		2	2
	LAYO	PS. LAYO	1	1	2
	QUEHUE	PS. HUINCHIRI		1	1
	TUPAC AMARU	PS. TUNGASUCA	1		1
	YANAOCA	C.S YANAOCA	2		2
ESPINAR	ESPINAR	CS. YAURI	1		1
		HOSPITAL ESPINAR	2	2	4
	COPORAQUE	P.S COPORAQUE	1		1
CANCHIS	SICUANI	HOSPITAL SICUANI	2	2	4
		TECHO OBRERO		1	1
		PS. HERCCA		1	1
	SAN PABLO	PS. SANTA BARBARA	1		1
	PITUMARCA	P.S PITUMARCA		1	1
	COMBAPATA	C.S COMBAPATA	1		1
<b>TOTAL</b>			<b>13</b>	<b>12</b>	<b>25</b>

En la semana 19-2014 no se notificaron casos de Muertes Perinatales en la Red de Salud, manteniéndose con ello el acumulado de 25 casos notificados de muerte perinatal en la Red (13 Fetales y 12 Neonatales), cabe mencionar que dos (02) muertes perinatales proceden de la jurisdicción de la Red Cusco Sur (Distritos de San-Sebastián y Acomayo, respectivamente). Entonces 23 muertes perinatales corresponden a la Red de Salud Canas-Canchis-Espinar.

NUMERO DE MUERTES PERINATALES POR MICRO RED CCE RED CANAS CANCHIS ESPINAR- 2012-2014 (A LA SEMANA N° 19)										
MICRO RED	ESTABLECIMIENTO	2012			2013			2014		
		FETAL	NEONATAL	TOTAL	FETAL	NEONATAL	TOTAL	FETAL	NEONATAL	TOTAL
MICRO RED COMBAPATA	CS. COMBAPATA				1	1	2	1		1
	CS. TINTA									
	PS. CHECACUPE									
	PS. PITUMARCA				1		1		1	1
	PS. MOSOCLLACTA									
	PS. CHIARA									
TOTAL MR COMBAPATA					2	1	3	1	1	2
MICRO RED DESCANSO	CS. EL DESCANSO		1	1	1	2	3	1	1	2
	PS. CHECCA					1	1		2	2
	PS. CHITIBAMBA									
TOTAL MR DESCANSO			1	1	1	3	4	1	3	4

MICRO RED PAMPA PHALLA	CS. PAMPA PHALLA									
	PS. LA FLORIDA									
	PS. QUEHUAR									
	PS. SAN PABLO					1	1			
	PS. SAN PEDRO									
	PS. SANTA BARBARA		1	1					1	1
	PS. UZCUPATA									
	PS. PHINAYA									
TOTAL MR PAMPAPHALLA			1	1		1	1	1		1
MICRO RED TECHO OBRERO	CS. MARANGANI									
	CS. TECHO OBRERO								1	1
	PS. CHECTUYOC									
	PS. CONDE VILUYO									
	PS. CUYO									
	PS. HERCCA								1	1
	PS. LANGUI									
	PS. LAYO					1	1	1	1	2
	PS. OCCOBAMBA				1		1			
TOTAL MR TECHO OBRERO					1	1	2	1	3	4
MICRO RED YANA OCA	CS. YANA OCA		2	2	2		2	2		2
	PS. HUINCHIRI								1	1
	PS. PONGONA									
	PS. QUEHUE									
	PS. SURIMANA									
	PS. TOCCOCORI				1		1			
	PS. TUNGASUCA							1		1
	PS. PAMPAMARCA									
TOTAL MR YANA OCA			2	2	3		3	3	1	4
MICRO RED YAURI	CS. YAURI	1	1	2	1		1	1		1
	ESSALUD ESPINAR									
	PS. COPORAQUE							1		1
	PS. HUAYHUAHUASI									
	PS. OCCORURO		1	1						
	PS. PALLPATA					2	2			
	PS. PICHIGUA									
	PS. SAN MIGUEL				1		1			
	PS. SUYCKUTAMBO									
	PS. TINTAYA MARQUIRI									
	PS. URINSAYA					1	1			
	PS. ACCOCUNCA									
	PS. CONDOROMA	1		1						
TOTA MR YAURI		2	2	4	2	3	5	2		2
HOSPITAL ESPINAR	HOSPITAL ESPINAR	3	1	4				2	2	4
HOSPITAL SICUANI	HOSPITAL SICUANI	7	1	8	3	2	5	2	2	4
TOTAL		12	8	20	12	10	22	13	12	25

**MUERTES PERINATALES SEGÚN PESO Y EDAD AL FALLECER  
RED CCE 2014 (Hasta LA S.E N° 19)**

**MATRIZ BABIES RSCCE 2014 (A LA SEM. N° 19)**

PESO	ÓBITO FETAL		TIEMPO DE VIDA RN(neonato)			TOTAL
	ANTE-PARTO	INTRA-PARTO	<24HORAS	1-7 DÍAS	8-28 DÍAS	
MBPN (500-1499)	2	0	0	0	0	2
BPN (1500-2499)	3	0	3	1	0	7
PN (>2500)	6	2	2	2	4	16
<b>TOTAL</b>	<b>11</b>	<b>2</b>	<b>5</b>	<b>3</b>	<b>4</b>	<b>25</b>

A la S.E. N° 19 -2014, la matriz BABIES nos indica que el 56 % de las muertes perinatales corresponden a muertes fetales y 44 % corresponde a muertes neonatales, de las muertes perinatales 64 % tuvieron un peso > de 2500gr y 28% peso 1500 – 2499 gr y solo un 8% peso < de 1500 gr. Asi mismo observamos que el 42 % de neonatos tuvieron un tiempo de vida < de 24 horas y el 33% tuvo un tiempo de vida de 8-28 días. Cabe mencionar que dos (02) muertes perinatales son procedentes de la jurisdicción de la Red Cusco Sur (Distritos de San-Sebastián y Acomayo, respectivamente). Entonces 23 muertes perinatales corresponden a la Red de Salud Canas-Canchis-Espinar.

**3. ENFERMEDADES TRANSMITIDAS POR VECTORES.**

**VIGILANCIA EPIDEMIOLÓGICA DEL: DENGUE**

CASO REPORTADOS DE DENGUE SEGÚN DISTRITO, NOTIFICADOS POR LOS ESTABLECIMIENTOS DE SALUD RED CCE.

RED CANAS CANCHIS ESPINAR 2014 (Hasta la S.E N° 19)

DEPARTAMENT O	PROVINCIA	DISTRITO	2013				2014				TOTAL PROBABLES	TOTAL CONFIRMADOS
			DENGUE SIN SEÑALES DE ALARMA				DENGUE CON SEÑALES DE ALARMA					
			PROBABL E	CONFIRMAD O	DESCARTAD O	TOTA L	PROBABL E	CONFIRMAD O	DESCARTAD O	TOTA L		
MADRE DE DIOS	TAMBOPATA	INAMBARÍ	1			1	1			1	1	1
MADRE DE DIOS	TAMBOPATA	TAMBOPATA					1			1	1	
<b>TOTAL</b>			1			1	2			2	2	1

**A la Semana S.E. N° 16-- 2014 se reporto 1 caso probable de Dengue, el cual es procedente del distrito de Inambari, 01 caso probable reportado del puesto de salud de Checucupe provenientes del distrito de Tambopata.**

## VIGILANCIA EPIDEMIOLÓGICA DE: LEISHMANIOSIS

**A la Semana S.E. N° 19 ---2014 se reportaron 7 casos confirmados de Leishmaniosis, reportados por el Hospital Sicuani; todos provenientes del distrito de Tambopata- Inambari, Provincia de la Convención del ámbito de la Región Cusco, Madre de Dios.**

### DIRESA CUSCO (2012-2014 (Hasta S.E N° 19))

DEPARTAMENTO	PROVINCIA	DISTRITO	ESTABLECIMIENTO REPORTADO	2012			2013			2014		
				Cutánea	Mucosa	TOTAL	Cutánea	Mucosa	TOTAL	Cutánea	Mucosa	TOTAL
MADRE DE DIOS	TAMBOPATA	INAMBARÍ	HOSPITAL SICUANI					8	8	4	2	6
MADRE DE DIOS	TAMBOPATA	INAMBARÍ	PS PITUMARCA	1		1						
CUSCO	LA CONVENCION	SANTA ANA	HOSPITAL SICUANI							1		1
CUSCO	LA CONVENCION	ECHARATE	PS. CHIARA					1	1			
<b>TOTAL</b>				<b>1</b>		<b>1</b>		<b>9</b>	<b>9</b>	<b>5</b>	<b>2</b>	<b>7</b>

## VIGILANCIA EPIDEMIOLÓGICA DE TUBERCULOSIS

### CASOS DE TUBERCULOSIS POR PROVINCIAS Y DISTRITOS Y GENERO RED CCE CUSCO, 2014 (ALAS.E. N° 19)

PROVINCIA	DISTRITO	ESTABLECIMIENTO	DIAGNO	F	M	TOTAL
<b>CANAS</b>	CHECCA		TBC PULMONAR C/CONF. BACTERIOL		1	1
		PS. CHECCA	TBC RECAIDA	1		1
	KUNTURKANKI	CS. EL DESCANSO	TBC PULMONAR C/CONF. BACTERIOL	1	1	2
	YANA OCA	CS. YANA OCA	TBC PULMONAR C/CONF. BACTERIOL		3	3
<b>CANCHIS</b>	CHECACUPE	PS. CHECACUPE	TBC PULMONAR C/CONF. BACTERIOL	1		1
	COMBAPATA	CS. COMBAPATA	TBC PULMONAR C/CONF. BACTERIOL	1		1
		PS. CHIARA	TBC PULMONAR C/CONF. BACTERIOL	1	1	2
	PITUMARCA	PS. PITUMARCA	TBC PULMONAR C/CONF. BACTERIOL		1	1
	SICUANI	CS. PAMPA PHALLA	TUBERCULOSIS EXTRAPULMONAR		1	1
		CS. TECHO OBRERO	TBC PULMONAR C/CONF. BACTERIOL		2	2
		HOSPITAL SICUANI	TBC PULMONAR C/CONF. BACTERIOL		3	3
		PS. LA FLORIDA	TBC PULMONAR C/CONF. BACTERIOL	1		1
	PS. UZCUPATA	TBC PULMONAR C/CONF. BACTERIOL	1		1	
<b>ESPINAR</b>	ESPINAR	CS. YAURI	TBC PULMONAR C/CONF. BACTERIOL		1	1
		HOSPITAL ESPINAR	TBC PULMONAR C/CONF. BACTERIOL		1	1
		PS. PALLPATA	TBC PULMONAR S/CONF. BACTERIOL	0	1	1
<b>TOTAL</b>				<b>7</b>	<b>16</b>	<b>23</b>

Hasta la semana N° 19 se reportó 23 casos de TBC, de los cuales 22 son confirmados y un caso sin confirmación.

PROVINCIA	DISTRITO	ESTABLECIMIENTO	TBC PULMONAR C/CONFIRMACION BACTERIOLOGICO		TBC PULMONAR S/CONFIRMACION BACTERIOLOGICO		TUBERCULOSIS EXTRAPULMONAR		TBC ABANDONO O RECUPERADO		TBC RECAIDA		TBC MULTIDROGORESISTENTE		TOTAL	I. A	
			CASOS	I.A	CASOS	I.A	CASOS	I.A	CASOS	I.A	CASOS	I.A	CASOS	I.A			CASOS
CANAS	CHECCA	PS. CHECCA	1									1			2		
	KUNTURKAN KI	CS. EL DESCANSO	2												2		
	YANAOCA	CS. YANAOCA	3												3		
CANCHIS	CHECACUPE	PS. CHECACUPE	1												1		
	COMBAPATA	CS. COMBAPATA	1												1		
		PS. CHIARA	2												2		
	PITUMARCA	PS. PITUMARCA	1												1		
	SICUANI	CS. PAMPA PHALLA					1									1	
		CS. TECHO OBRERO	2													2	
		HOSPITAL SICUANI	3													3	
PS. UZCUPATA		1													1		
	PS LA FLORIDA	1													1		
ESPINAR	ESPINAR	CS. YAURI	1												1		
		HOSPITAL ESPINAR	1												1		
		PS. PALLPATA			1											1	
<b>TOTAL</b>			<b>20</b>		<b>1</b>		<b>1</b>				<b>1</b>			<b>23</b>			

## 4. NOTIFICACIÓN CONSOLIDADA

### INFECCIONES RESPIRATORIAS AGUDAS EN MENORES DE 5 AÑOS.

#### VIGILANCIA EPIDEMIOLÓGICA DE: IRAS NO COMPLICADAS EN MENORES DE 5 AÑOS

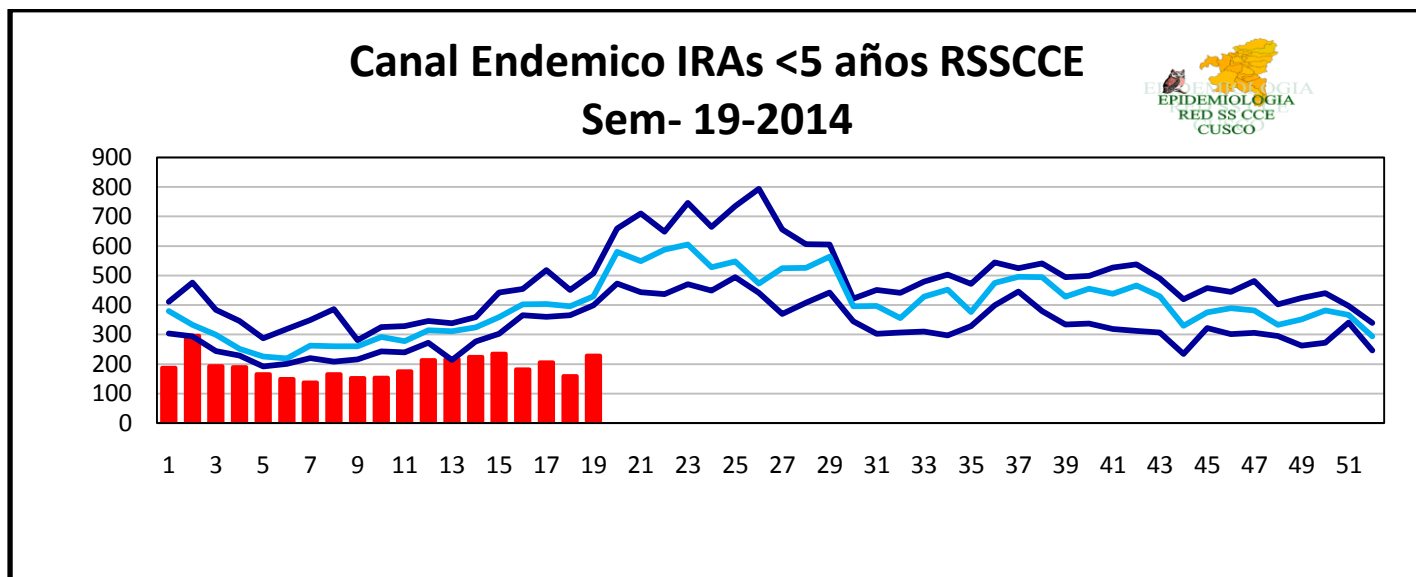

A la semana 19 se reportaron un total de 3603 casos de IRAS no complicadas, manteniéndonos con ello en la zona de seguridad en espera que la curva siga un curso de incremento por inicio de la temporada de bajas temperaturas.

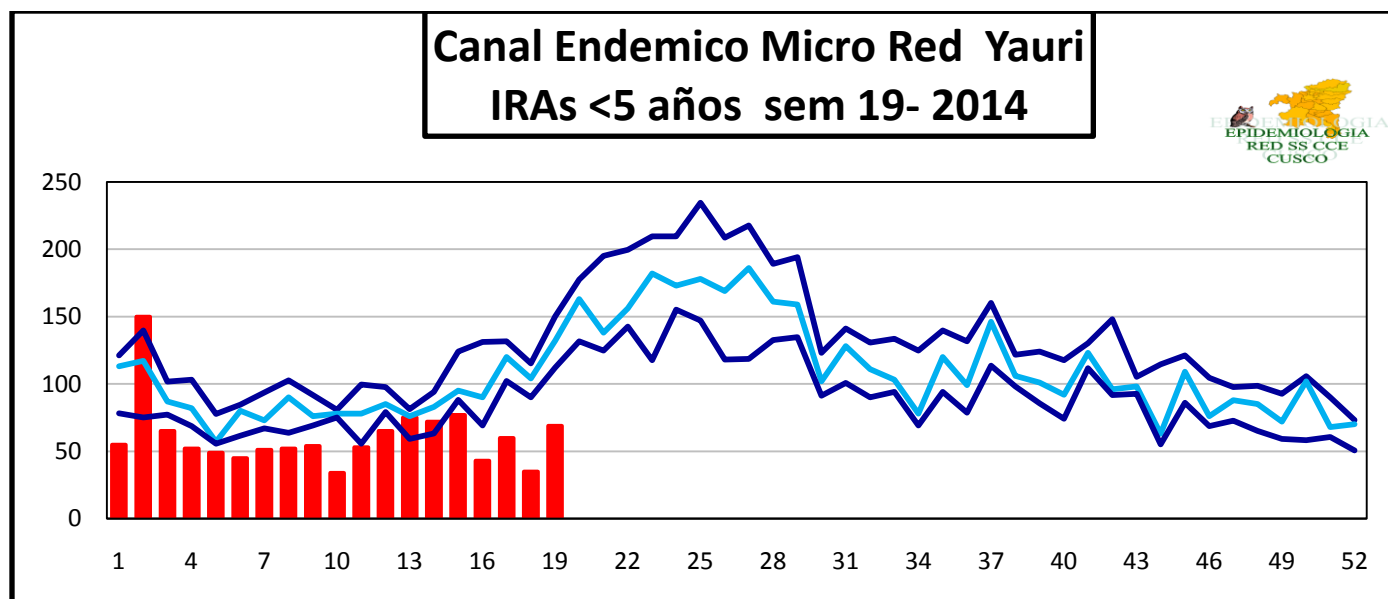

A la Semana Epidemiológica 19 se reportaron un total de 1087 casos de IRAS no complicadas en la Micro-Red Yauri, observándose un pico en la semana 02, se debe precisar que por motivos del cambio climático se viene presentando la temporada de lluvias la cual podría ocasionar el incremento de IRAS y EDAS que explican el incremento de casos en dicha semana.

**NOTIFICACIÓN DE IRAS 2014 HASTA LA SEMANA 19 RSCE**

AÑO	MICROREDES	ESTABLECIMIENTO	1	2	3	4	5	6	7	8	9	10	11	12	13	14	15	16	17	18	19	TOTAL	
2014	COMBAPATA	CS. COMBAPATA	3	4	10	13	3	2	0	7	4	2	2	6	4	2	5	11	8	8	8	102	
		CS. TINTA	2	6	0	2	2	4	0	3	3	1	0	4	1	0	0	0	0	0	1	29	
		PS. CHECACUPE	9	7	8	5	2	1	4	5	5	5	8	11	4	10	6	4	4	4	5	107	
		PS. CHIARA	1	1	0	1	5	1	6	5	1	2	6	3	6	1	4	0	4	0	3	50	
		PS. MOSOCLACTA	3	3	3	1	1	3	2	1	2	1	5	3	2	2	7	7	3	4	0	53	
		PS. PITUMARCA	4	16	9	7	9	6	5	2	6	8	5	9	4	10	4	9	10	4	4	131	
	Total MICRO RED COMBAPATA			22	37	30	29	22	17	17	23	21	19	26	36	21	25	26	31	29	20	21	472
	DESCANSO	CS. EL DESCANSO	7	6	6	15	5	4	4	4	9	10	5	6	8	12	5	10	8	5	8	137	
		PS. CHECCA	3	2	4	2	0	4	4	6	3	4	1	6	3	3	3	0	1	1	1	51	
		PS. CHITIBAMBA	0	2	3	0	0	0	1	0	0	5	2	3	3	1	2	4	7	4	3	40	
	Total MICRO RED DESCANSO			10	10	13	17	5	8	9	10	12	19	8	15	14	16	10	14	16	10	12	228
	PAMPAPHALLA	CS. PAMPA PHALLA	4	9	8	0	10	5	1	4	4	2	8	2	13	5	10	7	7	5	3	107	
		PS. LA FLORIDA	2	2	3	4	3	2	4	3	3	6	1	3	0	1	4	2	3	8	5	59	
		PS. PHINAYA	1	2	1	3	0	0	0	1	1	0	0	2	0	0	0	0	1	1	0	13	
		PS. QUEHUAR	4	1	1	2	0	1	2	1	4	0	0	2	2	5	3	2	2	2	2	36	
		PS. SAN PABLO	1	1	3	0	7	4	1	1	1	2	3	3	3	1	8	0	0	0	6	45	
		PS. SAN PEDRO	4	3	0	0	0	4	0	0	2	1	0	0	2	0	0	6	5	1	2	30	
		PS. SANTA BARBARA	0	1	2	1	1	1	2	1	1	2	3	1	2	0	2	2	1	1	2	26	
	PS. UZCUPATA	2	2	0	0	0	2	3	2	2	1	1	3	1	0	0	1	1	2	0	0	19	
Total MICRO RED PAMPA PHALLA			18	21	18	10	21	19	13	13	18	14	16	13	22	12	28	20	21	18	20	335	
ESSALUD SICUANI HOSPITAL SICUANI	ESSALUD SICUANI	0	0	0	0	0	0	0	0	0	0	0	0	0	0	11	0	0	20	21	52		
	HOSPITAL SICUANI	21	25	20	24	18	19	11	10	6	15	24	19	27	24	18	15	34	13	21	364		
Total MICRO RED SICUANI - HOSPITAL			21	25	20	24	18	19	11	10	6	15	24	19	27	24	29	15	34	33	42	416	
TECHO OBRERO	CS. MARANGANI	0	0	1	2	0	0	0	1	0	0	0	0	0	0	0	2	3	0	0	9		
	CS. TECHO OBRERO	17	21	13	16	12	15	7	15	10	8	1	9	3	17	10	16	9	6	14	219		
	PS. CHECTUYOC	2	3	5	2	0	1	2	3	1	1	4	0	5	3	5	2	1	2	0	42		
	PS. CONDE VILUYO	1	0	3	0	1	0	0	2	0	2	1	0	0	0	0	0	3	1	0	14		
	PS. CUYO	2	2	5	4	0	2	2	2	2	1	5	4	2	4	1	5	4	3	6	56		
	PS. HERCCA	1	0	0	0	0	1	0	2	0	0	0	4	4	1	1	0	2	2	0	18		
	PS. LANGUI	3	0	5	1	3	0	2	2	2	6	0	3	3	0	0	1	0	2	3	36		
	PS. LAYO	11	5	2	5	6	6	5	5	3	1	0	4	7	6	8	4	5	3	3	89		
	PS. OCCOBAMBA (SICUANI)	6	6	4	1	11	0	5	4	5	3	7	9	5	4	4	14	3	6	4	101		
Total MICRO RED TECHO OBRERO			43	37	38	31	33	25	23	36	23	22	18	33	29	35	29	44	30	25	30	584	
YANAOCA	CS. YANAOCA	11	6	1	20	9	11	10	16	12	26	9	21	12	23	10	6	3	5	7	218		
	PS. HUINCHIRI	3	1	0	0	0	1	2	0	1	0	2	3	5	5	7	2	3	0	1	36		
	PS. PAMPAMARCA	0	3	1	1	0	1	0	2	0	1	12	1	2	1	4	2	1	0	2	34		
	PS. PONGONA	2	2	0	1	0	2	1	0	2	0	2	2	4	0	2	0	1	4	0	25		
	PS. QUEHUE	3	1	2	1	7	1	1	2	2	3	1	4	0	4	9	3	1	3	0	48		
	PS. SURIMANA	0	0	0	0	0	0	0	1	1	0	2	1	0	0	0	0	0	0	0	5		
	PS. TOCCOCORI	0	0	0	2	1	0	0	0	1	0	0	0	3	1	0	2	4	2	1	17		
	PS. TUNGASUCA	0	3	5	2	1	1	0	1	0	1	3	1	3	3	4	0	0	0	3	31		
Total MICRO RED YANAOCA			19	16	9	27	18	17	14	22	19	31	31	33	29	37	36	15	13	14	14	414	
YAURI	CS. YAURI	22	28	13	9	16	10	8	15	13	8	14	10	16	15	11	3	23	14	16	264		
	ESSALUD ESPINAR	1	16	7	12	2	3	4	2	4	0	10	7	6	9	0	1	0	0	9	93		
	PS. ACCOCUNCA	0	1	1	2	1	1	1	2	1	0	1	1	1	2	2	2	4	0	6	29		
	PS. CONDOROMA	0	1	2	2	1	1	0	0	0	0	1	1	1	0	1	0	0	1	1	13		
	PS. COPORAQUE	0	2	7	1	4	2	3	0	2	1	0	0	3	1	10	1	1	1	2	41		
	PS. HUAYHUAHUASI	4	1	0	0	0	2	2	1	1	0	1	0	2	1	4	5	2	1	1	28		
	PS. OCCORURO	4	4	4	1	2	1	2	5	6	1	0	1	1	1	2	2	0	2	2	41		
	PS. PALLPATA	0	2	5	5	0	3	2	5	3	4	1	9	2	9	6	7	4	1	7	75		
	PS. PICHIGUA	0	4	3	1	2	3	4	0	0	0	3	0	3	4	1	9	3	2	0	42		
	PS. SAN MIGUEL	1	2	0	1	2	2	2	2	0	0	2	5	8	2	6	1	2	0	1	39		
	PS. SUYCKUTAMBO	0	8	3	2	0	1	5	0	6	2	5	4	0	2	9	0	2	0	6	55		
	PS. TINTAYA																						
	MARQUIRI	1	11	1	4	3	0	3	3	0	1	1	4	4	5	0	0	2	3	1	47		
PS. URINSAYA	4	37	4	0	2	1	0	1	0	4	3	4	5	2	7	2	3	0	0	79			
HOSPITAL ESPINAR	18	33	15	12	14	15	15	16	18	13	11	19	23	19	18	8	14	10	17	308			
Total MICRO RED YAURI			55	150	65	52	49	45	51	52	54	34	53	65	75	72	77	41	60	35	69	1154	
<b>TOTAL</b>			<b>188</b>	<b>296</b>	<b>193</b>	<b>190</b>	<b>166</b>	<b>150</b>	<b>138</b>	<b>166</b>	<b>153</b>	<b>154</b>	<b>176</b>	<b>214</b>	<b>217</b>	<b>221</b>	<b>235</b>	<b>180</b>	<b>203</b>	<b>155</b>	<b>208</b>	<b>3603</b>	

Cuadro comparativo de notificación de IRAS según Micro-Red y EESS a la Semana 19 del 2014.

## ENFERMEDADES DIARRÉICAS AGUDAS EN MENORES DE 5 AÑOS.

VIGILANCIA EPIDEMIOLÓGICA DE: EDAS NO COMPLICADAS EN MENORES DE 5 AÑOS

### Canal Endemico EDAs <5 años RSSCCE- Sem 19- 2014

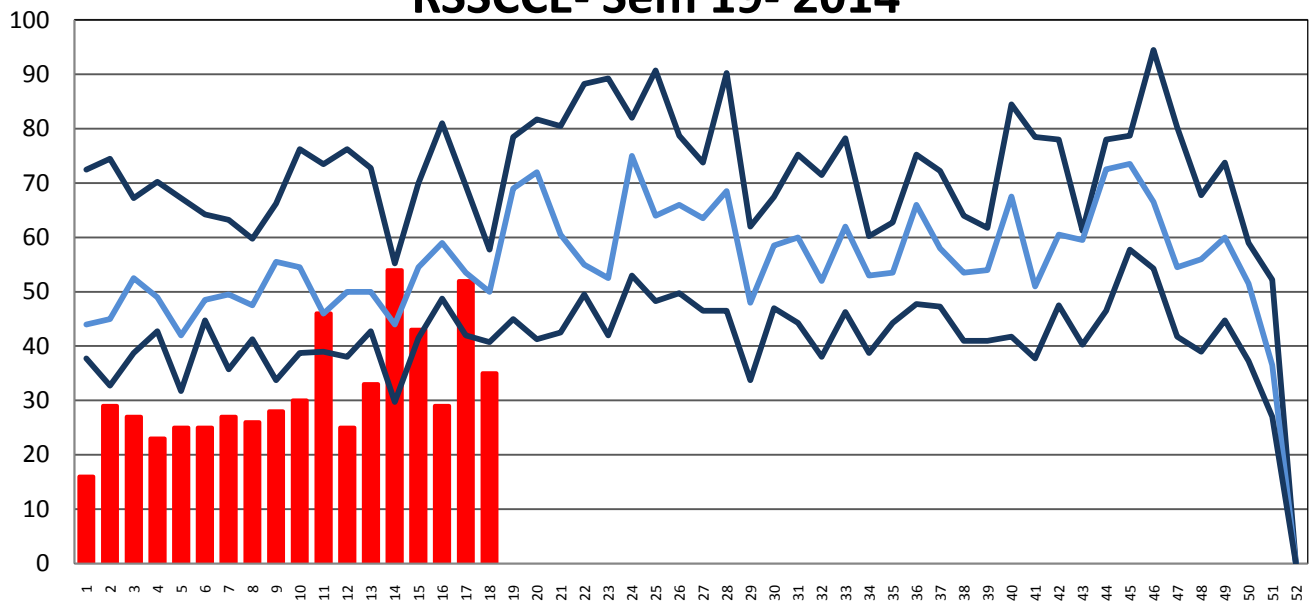

A la semana 19 se reportaron un total de 600 casos de EDAS no complicadas, manteniéndonos con ello en la zona de seguridad.

**RED CANAS CANCHIS ESPINAR**  
**NOTIFICACIÓN DE EDAS 2014 HASTA LA SEMANA 19**

AÑO	MICROREDES	ESTABLECIMIENTO	1	2	3	4	5	6	7	8	9	10	11	12	13	14	15	16	17	18	19	TOTAL	
2014	COMBAPATA	CS. COMBAPATA	4	4	0	0	0	0	0	1	0	2	0	0	1	1	0	0	0	4	3	20	
		CS. TINTA	1	0	3	0	1	0	0	0	0	0	0	0	2	0	0	0	0	0	0	0	7
		PS. CHECACUPE	0	0	0	0	0	0	0	0	0	0	0	0	1	0	0	0	1	0	0	0	2
		PS. CHIARA	0	0	0	0	0	0	0	0	0	0	0	0	0	0	1	2	0	0	0	1	4
		PS. MOSOCLLACTA	0	0	0	0	0	0	0	0	0	0	0	0	0	0	0	0	0	0	0	0	0
		PS. PITUMARCA	0	1	0	2	0	1	4	1	3	3	6	1	0	0	2	0	0	1	2	27	
	Total MICRO RED	COMBAPATA	5	5	3	2	1	1	4	2	3	5	6	4	1	2	4	1	0	5	6	60	
	DESCANSO	CS. EL DESCANSO	0	1	0	0	0	0	0	0	3	0	1	0	1	0	1	2	2	0	1	12	
		PS. CHECCA	0	0	0	1	0	0	0	2	0	0	0	0	0	0	0	0	0	0	0	3	
		PS. CHITIBAMBA	0	0	0	0	0	1	0	0	0	0	0	0	0	0	2	0	0	0	1	4	
	Total MICRO RED	DESCANSO	0	1	0	1	0	1	0	2	3	0	1	0	1	2	1	2	2	1	1	19	
	PAMPAPHALLA	CS. PAMPA PHALLA	0	1	1	0	0	2	1	2	2	3	4	0	3	1	0	2	4	1	0	27	
		PS. LA FLORIDA	0	0	0	1	0	0	0	1	1	0	1	1	0	0	1	0	4	0	0	10	
		PS. QUEHUAR	0	2	0	1	3	3	2	2	0	1	0	1	1	0	2	2	0	1	0	21	
		PS. SAN PABLO	1	0	2	0	2	0	2	0	0	0	1	0	1	0	0	1	0	0	2	12	
		PS. SAN PEDRO	0	2	1	1	0	1	1	0	3	1	4	1	0	0	0	1	1	1	2	20	
		PS. SANTA BARBARA	1	0	0	0	1	0	0	0	0	0	0	0	0	0	0	1	0	1	2	6	
		PS. UZCUPATA	0	0	0	0	0	0	0	0	0	0	0	0	0	0	0	0	0	0	0	0	
	Total MICRO RED	PAMPA PHALLA	2	5	4	3	6	6	6	5	6	5	10	3	5	1	3	7	9	4	6	96	
ESSALUD SICUANI HOSPITAL SICUANI	ESSALUD SICUANI	0	0	0	0	0	0	0	0	0	0	0	0	0	0	9	3	7	5	5	29		
	HOSPITAL SICUANI	2	1	1	3	0	1	0	2	0	2	5	3	8	10	5	2	4	5	10	64		
	Total MICRO RED	SICUANI - HOSPITAL	2	1	1	3	0	1	0	2	0	2	5	3	8	10	14	5	11	10	15	93	
TECHO OBRERO	CS. MARANGANI	0	0	1	0	0	1	0	1	0	0	0	0	0	0	0	0	1	1	2	7		
	CS. TECHO OBRERO	2	1	3	0	3	2	1	3	2	1	3	1	0	2	0	0	1	3	1	29		
	PS. CHECTUYOC	1	3	1	0	0	0	0	0	0	1	2	1	0	1	1	2	2	2	0	17		
	PS. CONDE VILUYO	0	0	0	0	0	0	0	0	0	0	0	0	0	0	0	0	0	0	0	0		
	PS. CUYO	0	0	0	0	0	0	0	0	0	1	1	0	0	0	0	1	1	0	0	4		
	PS. HERCCA	0	1	0	0	0	1	0	0	0	0	0	1	1	1	0	0	1	0	1	7		
	PS. LANGUI	0	1	1	0	0	0	0	1	0	0	0	0	0	0	0	0	0	0	1	4		
	PS. LAYO	1	0	0	1	2	2	1	0	0	0	0	0	0	2	0	0	0	0	1	10		
	PS. OCCOBAMBA (SICUANI)	0	0	0	1	1	0	0	1	2	0	2	0	2	0	0	1	4	2	0	16		
	Total MICRO RED	TECHO OBRERO	4	6	6	2	6	6	2	6	4	3	8	3	3	6	1	4	10	8	6	94	
YANAOCA	CS. YANAOCA	1	3	2	3	2	3	6	2	2	5	4	3	3	7	5	3	3	2	3	62		
	PS. HUINCHIRI	0	1	0	0	0	0	1	0	0	0	0	0	0	0	0	2	0	0	0	4		
	PS. PAMPAMARCA	0	0	0	0	0	0	0	0	0	0	0	0	1	0	0	0	0	0	0	1		
	PS. PONGONA	0	0	0	0	0	0	0	1	0	1	0	0	0	1	1	0	0	0	0	4		
	PS. QUEHUE	1	0	0	0	1	1	0	0	0	1	0	0	0	0	0	1	0	0	0	5		
	PS. SURIMANA	0	1	0	0	0	0	0	0	0	0	0	0	0	0	0	0	0	0	0	1		
	PS. TOCCOCORI	0	0	0	0	0	0	0	0	0	0	1	1	0	0	1	0	1	0	1	5		
	PS. TUNGASUCA	0	0	1	0	0	1	0	0	0	0	0	0	1	0	0	0	0	0	0	3		
Total MICRO RED	YANAOCA	2	5	3	3	3	5	7	3	2	7	5	4	5	8	7	6	4	2	4	85		
YAURI	CS. YAURI	0	0	1	1	1	1	3	1	2	0	4	0	3	5	3	0	5	3	0	33		
	ESSALUD ESPINAR	0	1	4	4	0	2	2	1	1	0	0	0	0	0	0	0	0	0	1	16		
	PS. ACCOCUNCA	0	0	0	0	0	0	0	0	0	0	0	0	0	0	0	0	1	0	2	3		
	PS. COPORAQUE	0	0	1	0	0	0	0	0	1	1	0	0	2	0	0	0	5	0	1	11		
	PS. HUAYHUHUASI	0	0	2	0	0	0	0	0	0	2	1	0	0	0	0	0	0	0	0	5		
	PS. OCCORURO	0	0	0	0	0	0	0	0	0	0	1	0	0	0	0	0	0	0	0	1		
	PS. PALLPATA	0	0	0	0	2	0	0	0	0	0	1	0	0	0	0	0	0	0	0	3		
	PS. PICHIGUA	0	0	0	1	0	0	0	0	0	0	0	0	0	0	0	0	0	0	0	1		
	PS. SAN MIGUEL	0	0	0	0	0	0	0	0	0	0	1	0	0	0	0	0	0	0	0	1		
	PS. SUYCKUTAMBO	0	0	1	0	0	0	0	0	0	0	0	0	0	0	0	0	0	0	0	1		
	PS. URINSAYA	0	0	0	0	3	0	0	0	0	0	0	1	0	1	0	1	0	0	0	6		
HOSPITAL ESPINAR	1	5	1	3	3	2	3	4	6	5	3	7	5	3	6	3	5	1	6	72			
Total MICRO RED	YAURI	1	6	10	9	9	5	8	6	10	8	11	8	10	9	9	4	16	4	10	153		
<b>TOTAL</b>			<b>16</b>	<b>29</b>	<b>27</b>	<b>23</b>	<b>25</b>	<b>25</b>	<b>27</b>	<b>26</b>	<b>28</b>	<b>30</b>	<b>46</b>	<b>25</b>	<b>33</b>	<b>38</b>	<b>39</b>	<b>29</b>	<b>52</b>	<b>34</b>	<b>48</b>	<b>600</b>	

Fuente: NOTI SP REDSSCCE